 **VISION** 

THE BROTHERHOOD OF ST. ANDREW IN JAPAN

ビジョン
『幻がなければ民は墮落する』箴言29章18節

社団法人日本聖徒アンデレ同胞会
〒105-0011 東京都港区芝公園3-6-18
日本聖公会東京教区会館内
3-6-18 Shibakoen, Minato-ku, Tokyo
TEL 03-3436-4325 FAX 03-3432-1696
http://www.brotherhood-st-andrew-japan.org

BSA 会報 《季刊発行》

発行人 砂田郁郎
編集 永井信行
印刷所 (株) 坂根印刷

第86総会開催される

2月25日(木)日本聖徒アンデレ同胞会第86総会が東京教区会館で開催された。総会は高橋宏幸本部チャプレンの開会祈禱、狩野真志理事の司会で進められ、砂田郁郎議長への議事進行により以下の議案が承認された。

第一号議案

2009年度事業報告の件
倉石昇副会長により、VISION年四回の発行、研修旅行(島原半島、天草の遺跡巡り)、日本聖公会一五〇周年記念行事、キープ協会総合計画画支援等について説明があり承認された。

第二号議案

2009年度一般会計及び特別会計決算報告承認の件
黒田副会長より別紙(二面参照) 計算書の報告がなされ承認された。

第三号議案

剰余金処分案承認の件
引き続き黒田副会長より別紙資料の通り二〇〇九年度剰余金処分案が提案され、異議なく承認された。

『豊かな実りを信じて』

中部教区主教 ペテロ 洪澤一郎



わたしは去る二月十一日、主教接手と中部教区主教就任式の恵みにあずかりました。接手式では子ども聖歌隊の皆さんがご奉仕してくださいました。わたしがかって勤務していた教会の少年少女も参加して、とてもなつかしく思いました。その中にわたしがかってチャプレンをしていた幼稚園の卒園児とそのお母さんがおられました。後でお手紙をいただき、わたしは転勤して一年後にそのお二人が洗礼を受けられたことを知り、うれしく思いました。先生は、「洗させていただき、ありがとうございます。」と書かれていました。

わたしはそれを読んで二つの意味でも嬉しく思いました。一つは、お二人が洗礼を受けられたこと、神様の愛と恵みのうちに生きて行かれることを純粋に嬉しく思ったのです。一人でも神様の信じる人が与えられることは素晴らしいことだからです。もう一つの嬉しかった理由は、わたしが手紙をいただくまでそのことを知らなかったということに對してです。自分が関わりを持つた人ではありませんが、しかし、自分の知らないところで神様の業がなされている、なんと素晴らしいことか、神様に感謝いたします。という思いです。正直言つて、わたしはそのお二人に「種を蒔いた記憶はないのです。洗礼について話したこ



とや、まして洗礼を勧めたというところはありませんでした。では、なぜ洗礼へと導かれていったのでしょうか。おそらく、幼稚園生活のすべてを通して、園長先生や他の先生方、そしてわたしも含めて多くの人々との関わりの中から聖霊の導きにより洗礼へと導かれていったのでしよう。もし、わたしが洗礼を勧め、受洗されたのなら、きっと「自分が」という思いになってしまっていたことでしょう。そうでなかったことを神様に感謝しました。同時に、自分のつたない働きを神様が用いてくださり、この母を救いへと導かれたことに對して改めて驚きと恐れを禁じませんでした。神様は間違いなくわたしたちの思いや行いを越えて働かれるのです。マルコ福音書でイエス様は「神の国は次のようなものである。人が土に種を蒔いて、夜昼、寝起きして成長するうちに、種は芽を出して成長するが、どうしてそうなるのか、その人は知らない。土はひとりてに実を結ばせるのであり、まず茎、次に穂、そしてその穂には豊かな実が実る。」(4:26、29)と言っています。

神の国はわたしたちの分らないところ、成長し実を結ばせるのです。しかし、神の国の実現のためにはまず種蒔きが必要で、それはわたしたちの役目です。とにかく種を蒔き、後は神様にお任せします。BSAは「出ても出来なくても、一人が一人を」をモットーにしていく日本の社会の中では宣教の成り立ちには出てこないとはいえません。しかし、「出来なくてもいい」という姿勢が切望です。種蒔きには希望と忍耐が必要です。時には石を砕き、時には水もあきらめ、食べられてしまうこと、草が茂ってしまふこともあり、刈り取られてしまふこともありますが、それでも種を蒔くことが必要です。豊かな実りを信じて、飽くなく種を蒔き続けなければならぬのです。

日本聖公会は昨年宣教150周年を迎えました。「もう150年」でしょうか、「まだ150年でしょか」。わたしは後者だと思いたいです。まだまだ赤ちゃんの教会です。これからはもっともっと成長していくのです。神の国の成りはわたしたち人間には見えません。しかし、イエス様は神の国は豊かな実りに向かって確実に成長していることを約束してくださいます。そのエス様のみ言葉を通じて宣教に励みたいものです。

最後に、日本BSAの育て親とも言えるポール・ラッシュ博士の思い出を書かせていただきます。わたしが執事に就任する前に清里聖アンデレ教会(前京都教区主教・BSA名チャプレン)の指導のもと、リートをさせていただき、数日間の短いリトリートで、その間に武藤司祭が博士のところに聖餐をお持ちする日がありまして、わたしも行っていただきました。緊張したことを覚えていますが、博士はベッドにおられ、体調はあまり良くないらしく、始気難しのお顔をされておられました。考えてみると、亡くなる1年と少し前でしたので、かなり体調は悪かったのだ

う。福音を、聖い礼拝で、前のポ一に聖餐に、わたしに、い出し、寮のポーターに行、出すの、
今年度、内戴き、になりま、うりです、本部に電、さい、改、書をお送、で締め切、でお早め、
「長崎」
日五記
集合 羽五
行程 一
田平
罪殉教碑
巡見(サ
資料館等
二日
生月島
山田教会
西海橋
館、出津
ベストウ
ル長崎泊
三日目
平和記
出島見学
一 教会、
羽田空港
募集人員
参加費用

一般会計・収支計算書

(自: 2008年12月1日 ~ 至: 2009年11月30日)

収入決算額 5,888,768
 支出決算額 6,772,367
 差引不足金 △ 883,599

[収入の部]

単位: 円 2010年2月

勘定科目			2009年度予算額	決算額	差額	備考
大科目	コード	小科目				
1. 会費収入			880,000	692,000	△ 188,000	
515	001	普通会費	700,000	533,000	△ 167,000	個人会費 107件
	002	賛助会費	180,000	159,000	△ 21,000	賛助会費 53件
2. 寄付金収入			330,000	284,600	△ 45,400	
533	003	一般寄付金	30,000	0	△ 30,000	一般寄付金 0件
	004	特別募金	300,000	284,600	△ 15,400	キープ総合計画支援募金
3. 助成金収入			50,000	0	△ 50,000	
531	005	ボール助成金	0	0	0	
	006	一般助成金	50,000	0	△ 50,000	
4. 事業収入			3,900,000	4,309,250	409,250	
521	007	各種活動収入	3,500,000	3,795,840	295,840	総会・各種会合・研修・視察会費他
	008	広告収入	350,000	417,800	67,800	ビジョン広告料(社名・名刺)
	009	諸頒布料	50,000	95,610	45,610	信徒叢書及びバッジ等諸頒布代
5. 雑収入			601,000	602,918	1,918	
535	010	事務所分担金	600,000	600,000	0	キープ協会東京事務所分担金
	011	受取利息	500	1,318	818	預金利息
	012	雑収入	500	1,600	1,100	諸雑収入
5. 繰入金収入			549,000			前期繰越剰余金取崩
収入合計(A)			6,310,000	5,888,768	△ 421,232	
収支差額(B-A)			0	883,599	883,599	当期不足金
総計			6,310,000	6,772,367	462,367	

[支出の部]

単位: 円 2010年2月

勘定科目			2009年度予算額	決算額	差額	備考
大科目	コード	小科目				
1. 管理費			1,390,000	1,218,754	△ 171,246	
621	021	諸雇用費	600,000	460,000	△ 140,000	
	022	旅費交通費	250,000	300,940	50,940	一般交通費並びに定期券代他
	023	通信運搬費	100,000	33,512	△ 66,488	電話料並びに切手代他
	024	什器備品費	0	9,030	9,030	パソコン及び付属品代
	025	消耗品費	130,000	96,490	△ 33,510	事務用品並びに一般消耗品代他
	026	印刷製本費	130,000	71,095	△ 58,905	一般印刷並びにコピー代
	027	会議費	15,000	18,740	3,740	一般会議用弁当代他
	028	修繕費	0	0	0	プリンター修理代
	029	渉外費	15,000	69,800	54,800	慶弔費並びに記念品代、一般渉外費
	030	特別献金	120,000	120,000	0	東京教区
	031	振替手数料	10,000	18,750	8,750	郵便振替手数料
	032	雑費	20,000	20,397	397	一般諸雑費
2. 事業活動費			4,820,000	5,553,613	733,613	
611	033	各種援助金	850,000	817,980	△ 32,020	各支部助成13件・キープ助成他2件
	034	各種活動費	3,300,000	3,872,517	572,517	総会・各種会合・研修・視察費他
	035	文書活動費	650,000	860,836	210,836	ビジョン並びに信徒叢書発行費他
	036	事業旅費	20,000	2,280	△ 17,720	各支部等訪問費他
3. 予備費			100,000	0	△ 100,000	
691		予備費	100,000	0	△ 100,000	予算額の予備費は剰余金を計上
支出合計(B)			6,310,000	6,772,367	462,367	
収支差額(A-B)						当期剰余金
総計			6,310,000	6,772,367	462,367	

2009(H-21)年度・決算報告書

(自: 2008年12月1日 ~ 至: 2009年11月30日)

[一般会計]

貸借対照表

2009年(平成21年)11月30日現在

2010年2月

資産の部		負債の部	
科目	金額	科目	金額
[流動資産]	円	[流動負債]	円
現金	209,252	預り金	281,304
普通預金 (三菱東京UFJ銀行)	2,018,956	(総会感謝献金分)	
ゆうちょ銀行 振替貯金	606,306	仮受金	279,491
仮払金		仮受金 (キープ・特別アピール募金)	
貯蔵品		未払金	
[固定資産]		[固定負債]	
資産合計	2,834,514	負債合計	560,795
当期不足金	883,599	前期繰越剰余金	3,157,318
		当期剰余金	
総計	3,718,113	総計	3,718,113

2009(H-21)年度・決算報告書

(自: 2008年12月1日 ~ 至: 2009年11月30日)

[特別会計]

貸借対照表

2009年(平成21年)11月30日現在

2010年2月

支出の部		収入の部	
科目	金額	科目	金額
助成金	円	受取利息	円
ボール助成金	0	三菱UFJ信託銀行	22,545
雑費	840	住友信託銀行	32,792
		みずほ証券	22,000
		(小計)	77,337
支出合計	840	収入合計	77,337
当期剰余金	76,497	当期不足金	-
総計	77,337	総計	77,337

資産の部		負債の部	
科目	金額	科目	金額
[現金・預金]	円	[基金・資金]	円
現金	22,000	BSA基金	2,360,000
普通預金 (三菱UFJ信託銀行)	51,727	BSA資金	1,812,007
定期預金 (三菱UFJ信託銀行)	3,620,000	ボール記念基金	4,186,000
普通預金 (住友信託銀行)	42,410	ボール記念資金	951,124
定期預金 (住友信託銀行)	3,370,000		
[その他]			
有価証券 神奈川県公募債	2,000,000		
[仮払金]	279,491		
資産合計	9,385,628	基金・資金合計	9,309,131
当期不足金		当期剰余金	76,497
総計	9,385,628	総計	9,385,628

施設訪問記

「滝乃川学園」

関 武矩

武蔵野の佇まいが色濃く残るJR南武線の矢川駅に程近い国立市谷保にある社会福祉法人滝乃川学園を訪問したのは去る二月の下旬でした。今回の訪問はVISION編集長の永井信行氏に同道するものでした。

滝乃川学園は何方もよくご存知の歴史と伝統のある知的障害者のための施設で、わが国の福祉活動に果たしてきた役割は計り知れないものがあります。私達をご案内いただいたのは児童部及び地域生活支援センターの高瀬祐二施設長で、見学前に充分なオリエンテーションに時間を割いて下さいました。

法人の本部組織は児童部、第一・第二成人部、地域生活支援センターそして認知症高齢者グループホームがあり、福祉文化室、礼拝堂がこれに加わります。こちらでは施設の果たすべき役割の基本的な方向性を次の五項目に掲げています。

①与えられた歴史的使命を確認し、それを継承する。②利用者一人ひとりの豊かな人生を追究し、それを実現する。③職員一人ひとりの豊かな人生を追究し、それを実現する。④わが国の福祉事業のために、与えられた役割を果たす。⑤地域の人々との交流を促進する。

このように滝乃川学園は一八九一年、石井亮一氏によって創立された、日本最初の知的障害児のための社会福祉施設であり、現在幼児から高齢者まで各ライフステージにわたり、各々のサービスが提供されています。これらの活動の根底には、知的障害児高齢者福祉に先駆的に取り組んだ創立者の崇高な建学の精神が連綿と受け継がれている様子が明確に分かります。

創立者石井亮一氏は一八六七年(慶応3)佐賀県の名家に生まれ、長じて学んだ立教大学在学中に日本聖公会産みの親ウィリアムス主教と出会い、感化を受けてキリスト教を信仰したことが彼の生涯の方向を決定づけたとされています。第二代学園長石井筆子女史は一八六一年(文久元)長崎県生れ、東京女学校に学び、ヨーロッパ留学など経たのち華族女学校等で教鞭をとる傍ら、一八八六年にはウィリアムス主教から受洗しました。

一八九八年には日本女性代表として津田梅子女史(津田塾大学創立者)とアメリカでの万国婦人国際会議に出席、女子教育や社会事業の視察を行い帰国、一九〇三年、滝乃川学園創立者石井亮一氏と結婚すると、初代学園長を公私共に支え、一体となって学園の運営を担いました。石井亮一氏逝去後、苦難の戦時下で第二代学園長を務め、一四四年に天に召されました。石井筆子女史逝去後、児童福祉法公布により、一九四八年知的障害児施設として認可、一九五二年には福祉法人の認可を受け、一九七〇年には知的障害者厚生施設の認可を受け、成人部を開設しています。現在の滝乃川学園には児童部、成人部併せて一三〇名が入所しており、地域生活支援センターやグループホーム等を対象とした方は二〇〇名を数えています。この他、知的障害や発達障害の方々のニーズに応えるため国立市は勿論のこと八王子市、立川市、日野市にまたがって短期入所事業や通所部を運営しています。この滝乃川学園が如何に地元の人人に理解されているかということ、地域のニーズに沿って必要なるものを還元していこうとする姿勢に良く表されており、地元老人会の会長さんさえ、何かトランプがあればいつでも自分が面倒を見る、とまで言わしめてくれるそうです。



修復された旧本館
(現、石井亮一・筆子記念館)

とまれ二〇〇六年から始まった社会福祉制度改革の影響で滝乃川学園も大きな転換を迫られています。この改革の方針は応益負担が基本で福祉サービスを利用したり、サービスを受けた人の負担で施設を運営するとういう考えですが、知的障害児(者)は必ずしもこういう制度には適応できないことから滝乃川学園も厳しい経営に追い込まれるのが避けられない状況です。長時間に亘って懇切丁寧なご説明とご案内を戴いた高瀬施設長さんに感謝して歴史と伝統、格式の高い滝乃川学園の訪問を終えました。

にデリーング商會が横浜で製造販売した日本最古級のもの。市民の会と日本ピアノ調律師協会の協力で復元されたものです。ピアノの正面中央に、ガラスに焼き付けられた二人の幼子を抱いた天使がはめ込まれていることから「天使のピアノ」と呼ばれ、滝乃川学園敷地内にある聖三一礼拝堂におかれていて現在も礼拝やコンサート等に活躍中です。因みに聖三一礼拝堂は、日本聖公会のマキム監督より寄付された鉄筋コンクリート造のチャペル。本館と同期に竣工、一九二九年(昭和4)四月に聖別されています。天使のピアノと同様にこのチャペルも二〇〇三年国立市登録文化財に指定されています。

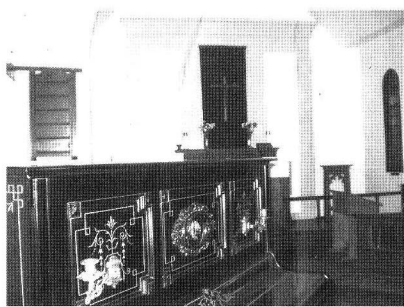

支部だより

平塚聖マリヤ教会支部
入会、再宣誓式行われる。

去る二月十四日(日)主日礼拝の後金子和男支部長の司会、田澤利之司祭の司式で、赤田裕章、末兼仁両氏の入会式、及び再宣誓式が行われました。本部からは砂田会長が出席されました。

木集会の発端「こもれば」を例に、BSAの原点と言えるマタイ伝・ヨハネ伝のお話でした。砂田会長談 「立派な入会式、再宣誓式で感銘を受けました。特に小室司祭の講話はBSAの「原点」について語られ大変勉強になりました」

湘南支部連合会報告

平塚・林間・湘北・藤沢の四支部連合会成立後、第二年度へ向けての総会を二月二十二日(土)、当番支部である藤沢聖マルコ教会にて、本部より砂田会長・小笠原総主事ほか多くの方の来臨をいただき、開催いたしました。再宣誓・聖餐式後、立教大学チャプレン、柳時京(ユシギョウ)司祭様を迎え、「祈る人、仕える人」と題し記念講演をお願いしました。柳司祭は十年ほど前に韓国聖公会から派遣されて来日し、現在立教大学で顧問として勤める傍ら、BSAの顧問として活躍されておられます。この十年間日本で学ばれたことや出会いについて振り返りながら、共に信仰の道について考えようと呼びかけられました。

私を見るのが大切なのです。私の選んだ道(キリスト教)は何とすばらしく、慈愛に満ちたものなのだろうかと思つていきます。互いに、良いと思つたものは伝え合つて行きましょう。世の中には良いと言われるものがいっぱいあります。友人・家族にそれを伝えるように、キリスト教のすばらしいことを伝えて行きましょう。今、伝えないと、素晴らしいものがあることがわからないままになってしまいます。



柳司祭は三月末には立教大学を去り、韓国ソウルの大聖堂の補佐司祭になられます。BSA諸兄の来韓時には、是非大聖堂を案内したいと申しておられました。(湘南地区連合会会長 狩野 眞志)

天使のピアノ

これは石井筆子女史愛用のピアノで、一八八五年(明治18)



狩野 眞志

2010

祝御復活

Main table containing congratulatory messages for the resurrection of Jesus Christ, organized by church branches and individuals. Includes names like 植松 従爾, 金子 和雄, 高橋 保, etc.

BSA房総支部 (BSA Housou Branch) member list including names like 三原一男, 河崎望, 岡田忠士, etc.

BSA藤沢支部 (BSA Fujisawa Branch) member list including names like 宇津山武志, 渡辺多茂夫, 筒井康, etc.

BSA平塚聖マリヤ教会支部 (BSA Hirakata St. Mary's Church Branch) member list including names like 田澤元之, 竹内元章, 金子和雄, etc.

BSA アンデレ教会支部
 チヤブレ 大畑喜道
 顧問 北村一男
 顧問 三好忠彦
 支部長 杉山晴比古
 副支部長 佐藤 睦
 副支部長 倉辻明男
 書記 藤波勝久
 會計 小野 尚
 阪本明夫
 青木知幸
 浅越俊夫
 古川清三郎
 長谷川浩
 日比野正明
 片岡大造
 笠原三郎
 熊谷正弘
 黒瀬晶郎
 桑田晃利
 松岡正治
 松岡正道
 宮下 勉
 斎藤政雄
 斎藤愛雄
 鈴木 茂
 立花直明
 潮田克彦
 内田和男
 八木治人
 吉田 茂
 鈴木幸夫
 吉岡利幸
 鶴見和雄
 大江利通

BSA 横浜支部
 チヤブレ 三原一男
 顧問 瀬川義夫
 顧問 尾崎茂雄
 支部長 早野勝徳
 副支部長 高橋 保
 書記 西谷信一郎
 岡田健治
 加久間元之助
 小林哲夫
 小山俊雄
 土井督郎
 高橋紀道
 富安重雄
 高橋謙哉
 染谷孝章
 工藤 亮
 千葉 山手
 山手

BSA 林間支部
 チヤブレ 前田 浩
 顧問 岩下 博
 顧問 川崎文雄
 支部長 並木伸裕
 副支部長 塩月 斎
 書記 小平 基
 會計 金子義雄
 金子真
 江原重則
 鍋木 聰
 河合慧四郎
 永井昭彦
 星野 真
 鈴木敏雄

BSA 湘北支部
 チヤブレ 小室徳夫
 支部長 高橋恵太郎
 書記 東 信吾
 會計 林 純一
 森井謙介
 久永 進
 森井松代
 高橋八千代
 中川眞佐子

BSA 福岡支部
 チヤブレ 濱生正直
 支部長 秋山献之
 外池圭二
 佐山永時
 藤井東秀
 赤岐裕志
 柴田眞理
 藤井賢悟
 溝上恭常
 吉鹿善郎
 荻本敏展
 藤井東信
 大野誠一郎

BSA 東京聖マルコ教会支部
 チヤブレ 前田良彦
 支部長 島崎敏彦
 書記 藤尾正英
 會計 戸川達男
 R・D・ウイリアムズ
 赤羽一郎
 久米賢彦
 戸川 光
 浅見国貴

BSA 清里支部
 チヤブレ 島田征吾
 支部長 後藤信哉
 書記 野田 徹
 會計 塩崎良司
 奥石祐爾
 浅川文樹
 桶本隆男
 奥水国雄
 小林弘光
 瀬戸譲二
 立岩 督
 谷口 信
 利根川寅雄
 中村光男
 根津吉夫
 根津福男
 竹端茂雄
 羽鳥清実
 濱島有莉
 武藤勝一
 植松 昌
 先田和夫
 北澤 洋

BSA 盛岡支部
 名誉チヤブレ 村上達夫
 チヤブレ 中山 茂
 顧問 金子昭三
 支部長 赤坂 徹
 副支部長 内田修吉
 圓子敬一
 齊藤高夫
 小野良隆
 加藤昭夫

**聖路加国際病院
BSA 聖ルカ礼拝堂支部**
 チヤブレ 上田憲明
 チヤブレ ケビン・シーバー
 支部長 早川 潔
 書記 関 武矩
 齊藤寿明
 石山 稔
 渡辺 勲
 岩崎良平

後には始まるコーヒーサービスは、
 第1主日を除く毎主日、昼食

支部だより (続き)
 横浜支部だより
 横浜支部の活動は、BSA独自の活動は極力少なくして、教会活動の多くの分野で中心的な役割を担うことを方針としています。ここでは、他の教会で見られない特異な奉仕活動を紹介します。
(庭園部)
 横浜アンデレ教会の敷地は、約60坪、斜面に囲まれ、樹木は樹齢40年を超えたケヤキが5本、桜が9本、他に梅、椿、バラなど約30種、130本が植わっています。これらの木々の剪定や枝の伐採、雑草とりや花壇の整備など年間を通して手を休める暇がありません。毎月第3土曜日が定例作業日ですが、シーズンには毎週、水曜、土曜の2回作業を行っています。
 今年の2月28日には、庭園部の一人が、長い求道期間を終えて、洗礼・堅信のお恵みに与り部員一同大いに喜びました。
(喫茶部)
 今年2月28日には、庭園部の一人が、長い求道期間を終えて、洗礼・堅信のお恵みに与り部員一同大いに喜びました。

BSA 東京聖三一教会支部
 チヤブレ 長谷川正昭
 支部長 津村周伝
 副支部長 川村啓三
 書記 名倉 敏
 小笠原 汎
 石川大次郎
 岩浅紀久
 河合伸治
 志津野知文
 砂田郁郎
 鈴木輝夫
 寺内安彦
 西澤功幸
 藤松 曜
 松田義夫
 湯田正範

本部だより
 実はBSA本部は一寸苦戦中です。新しい会長にバトンタッチがなされ、新体制でスタート、VISION129号を発売、頒布新年度への活動を開始した矢先でした、今まで本部を全て取り仕切っていた小笠原主事が突然ダウンしてしまい、万事に支障が生じています。取り敢えず86総会(決算)を何とか無事に通過しましたが、本部機能の回復には少し時間を要しそうです。各支部、会員の皆様にはご迷惑をお掛けし、申し訳ありませんが各役員力を合せて頑張っていますのでご理解とご協力をお願いします。
 本部事務所は平日月曜から金曜午前11時から午後5時まで開いております。
 ☆86総会で新たに金子眞さんが理事に就任され、前会長の寺内さん、前副会長の黒田さんは引き続き顧問としてご指導頂くことになりました。

今年で16年目を迎えました。メニューは、ホットコーヒー、アイスコーヒー、コーヒーゼリー、コーヒーフロートアイスクリーム(清泉寮)と多種類を揃えています。この収益は教会会計に捧げられますが、信徒の団欒を豊かなものにしていくのは大きなお恵みです。
(山手聖公会)
 昨年12月に、工藤亮兄が入会され、BSAの会員は染谷兄と2人となりました。山手聖公会の中で、BSAの芽が大きく伸びる期待が高まっています。
(早野勝徳)

★一般ご家庭の引越 事務所引越
 ★オフィスの引越 のエキスパート!!
 ★フロアーの移動
 ★各種展示会セッティング etc...
Grec 株式会社ギンテック
 港区港南3-4-12
 TEL 0120-223-008
 TEL 3471-5313

キリスト教葬儀
 生花と装飾
栄光式典社
 電話03(3370)4902
 東京都渋谷区代々木1-6
 ご用はお電話で。ただちに参上いたします。
 葬儀の手順一切ご相談

ホームメイド・チーズケーキの店

 CHEESE CAKE
JOHANN
 HOME BAKED MADE
 和田博子
 目黒区上目黒1-18-1
 TEL 3793-3503

株聖路加サービスセンター
 ●中央区明石町9-1
 (聖路加国際病院内)
 ●☎ 3542-9746
 ●ホームページ
<http://www.lukes.ne.jp/>



清里高原だより キープ・ニューース

イースター(復活祭)と春

イースターはキリストの復活を祝うキリスト教の祭日。通常いわれている復活祭の日の定義は「春分後の最初の満月の日に続く最初の日曜日」というもの。今年4月、数年前は3月にイースターがありました。この時期、日本の季節は春。漢字の「春」は、「陽光を浴びて、地中から草が出てくる」形から出来ていると言います。また、英語の「春」(Spring)には、水がほとばしるなど躍動するイメージがあります。

ヨハネ保育園の園児の歌声。草の香りとジャージー牛の子のぬくもり、焼きたてのパンの匂い、ソフトクリームを味わいながらの足湯…。

清里には1日に四季があるといつた人がいました。感動するというのは心が動かされることだと思ふのです。

春には万物が「ハル(発る)」という意味もあります。春の風を感じに、お出かけ下さい、清泉寮へようこそ。

感動はナンバーワンではなくオンリーワンから

ポール・ラッシュ博士が富士を愛したように、銅像の建つこの場所から見える富士は間違いなく日本一です。朝早く目覚めた晴れた日は富士山をひとり占めして下さい。

『Pure spring』

(ピュア・スプリング)

清泉寮から旅のお誘い

突然ですが、皆さん、旅行に出るきっかけは何ですか。人には五感(五つの感覚見る、聴く・嗅ぐ・味わう・触れる)があります。

聖アンデレ教会の朝夕時刻を知らせる鐘の音。パイプオルガンの音色に合わせ響きわたる聖

そして清里のある北杜市は、ミネラルウォーター生産量、

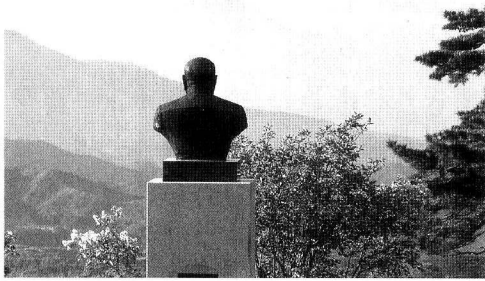

日照時間、国蝶オオムラサキの生息が日本一なのです。

しかし、本当にお届けしたいのは、ただひとつ、唯一という感動の贈り物なのです。

北杜市は「教育文化に輝く杜づくり」として日本画の第一人者である故平山郁夫先生の「平山郁夫シルクロード美術館」や国語学者で言語学の権威であった故金田一春彦先生の蔵書、遺品等を収蔵した「金田一治彦記念図書館」などをはじめいくつもの文化施設があります。

何より清泉寮には、天然記念物のヤマメも冬眠中であれば間近で見ることが出来るヤマメミュージアムがあり、日本のアメリカン・フットボールの殿堂としても、映画「西の魔女が死んだ」のロケセットだって、ここにかないもの…。

清泉寮新館1周年

お陰さまで、清泉寮新館が1周年を迎えることが出来ました。暖炉のある客室、露天風呂付きの温泉、レストランの食事など、大変に好評を得ております。本当に有難うございます。これらひとえに皆様のご支援があつたことと改めて御礼申し上げます。

八ヶ岳を背に雲海を遠くに眺め、鳥のさえずりを聞き、足元の大地のぬくもりに触れ、微かな風に春の芽吹きを感じ、張りつめた空気を一気に吸い込む。儂々とした瞬間の感動は、感じた者にしか与えられない、神様の贈り物です。

まだまだ充分ではございませんが、創設者ポール・ラッシュ博士の理想を継承し、真に豊かな

な地域社会のモデルを探るべくプロジェクトを、スタッフ一同、時間をかけても着実に進めていく所存でございます。

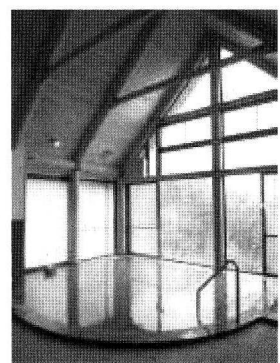

電話0551(48)2111
清泉寮フロント

キープ総合計画募金

BSAではキープ総合計画に対して200万円の募金を決め、既に2年間70万円づつをお送りしました。今年はその3年目に入ります。年度末には最終の60万円を送る予定になっております。今年も引き続き宜しくお願い致します。今年も募金の趣旨を再掲させていただきます。

キープ日米募金あれこれ

BSA副会長 倉石 昇

ポール・ラッシュ先生が米国内のBSAの援助のもと、聖徒アンデレ同胞会の研修の場として、初めて指導者訓練キャンプ場「清泉寮」を建てられたのは一九三八年(昭和一三年)でした。

(財)キープ協会は長期総合計画をレイモンド社の設計監修の下、国際研修交流センターを中心に環境問題、国際交流プログラム、地域との連携、等多様な活動を公益法人としてのみならず、ポール・ラッシュ先生の理念を具現化すべくスタッフ職員一体となって取り組んでいるこ

とはキープ・ニューースにても既に御承知の通りです。

日本聖徒アンデレ同胞会(BSA)は一九五三年にその全ての運用財産を財団法人キープ協会に譲渡した経緯からキープ協会の母体である関係にあります。それ故にこそ、十月一日発行のVISION紙第120号にて寺内会長がアピールしているように二百万円を寄付することを決めました。個人的に既に直接ご寄付下さった方にもこの寄付の財源の為に三年間、会員は年会費プラス五千円のご寄付をお願い申し上げます。社会情勢、経済状況の厳しい今日、多くの教会関連の建造物は築五、六十年を経て、補修やら耐震問題も重なるに誠に申しにくい事でありましてご理解ご協力下さいますようお願い致します。

最近の進捗状況を申し上げます。キープ・アメリカ後援会(ACK)を始め、付設する黙想館建設のための指定献金、什器備品の寄付など多種にわたり、十一月十二日現在二五四二件、四億四千七百万円の寄付が寄せられております。

新エネルギー活用も兼ねる温泉六四℃も出て、現在泉質を調査中との朗報もあります。公共下水道の検討や資金繰りで竣工目標は遅れ、二〇〇九年一月二十日になっております。

現在諸業務は平常通りです。是非共富士山や南アルプスが見渡せる最も美しい冬の清泉寮にお出かけ下さい。尚、蛇足になりますが免税措置の取り扱いについては来年二〇〇八年八月八日までとなっております。(再掲)

「歓迎新入会員」

平塚聖マリヤ教会支部
ルカ 赤田宏明
イサク 小林博紀
レオ 末兼 仁

訃報

正会員 高橋正夫
09年11月20日逝去
(房総支部)

お知らせ

今回全員の方に振込用紙を同封させて頂きました。総会のごきに既に納付された方、郵送して下さった方で重複している方もあるかもしれませんがご許して下さい。

編集後記

会員によるリレーエッセイは紙面の都合もあり、次々回からまた連載いたします。今回はこの度研修旅行のご案内役を務めて下さいます鈴木武次先生の寄稿を掲載の予定です。鈴木先生は昨年まで立教高校で社会科の教鞭をとって居られました。活発な支部活動の様子をお寄せ頂き有難うございました。小笠原さんはリハビリに励んで居られますが復帰の目途が立たず、本部の報告など不備が目立ちますがご容赦下さい。(N・N)

